



# La Alcazaba

Edición Digital

Número 700 6 de Mayo de 2020 C/ Pedro Molina, 1 Tfno: 952 60 33 43 E-mail: prensa@femape.com - fmpalcazaba@gmail.com  
Web: www.femape.com Edición digital: www.femape.com/laalcazabadigital Twitter: @FMPLaAlcazaba Facebook: www.facebook.com/FMPLaAlcazaba



María del Carmen Peláez  
Presidenta de la Peña El Palustre



Carlos Conde  
Concejal de Economía y Hacienda, y del Distrito Este



Moncho Borrajo  
Actor



Juande Villena  
Diputado de Recursos Humanos y Servicios Generales



Pedro Gordillo  
Compositor



Manolo Medina  
Actor



Mercedes García Paine  
Delegada de Educación, Deporte, Igualdad, Políticas Sociales y Conciliación



Eduardo Zorrilla  
Portavoz de Adelante Málaga en el Ayuntamiento de Málaga



Eduardo Bandera  
Presentador de televisión



Antonio Moreno  
Alcalde de Vélez Málaga



Miguel Caiceo  
Actor

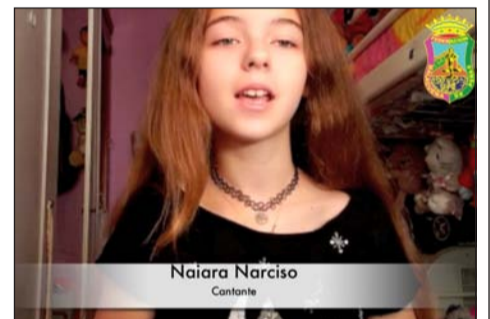

Naiara Narciso  
Cantante



Diego Banderas  
Periodista



Raúl Sández  
Actor



Víctor Navas  
Alcalde de Benalmádena



Rafael Estades 'El Morta'  
Humorista



Antonio Jiménez  
Directivo de la Federación Malagueña de Peñas



Manolo Sarria  
Humorista



Salvador Trujillo  
Concejal del PSOE



Antonio Martín  
Presidente de la Peña Los Rosales

## LO ESTAMOS CONSIGUIENDO

El colectivo peñista se prepara para recuperar su actividad tras el confinamiento por la pandemia de Coronavirus, adaptándose a todas las medidas necesarias para garantizar la seguridad de todos sus componentes.

◆ Federación Malagueña de Peñas, Centros Culturales y Casas Regionales 'La Alcazaba'



Pedro Gordillo y Rocío Alba, compartiendo videollamada con algunos alumnos de la Escuela 'Miguel de los Reyes'

## LA ESCUELA DE CANTE Y COPLA 'MIGUEL DE LOS REYES' ARRANCA SU CURSO 2020 DE FORMA ONLINE A TRAVÉS DE PLATAFORMAS DIGITALES

### • LA ALCAZABA

Los medios telemáticos de los que disponemos actualmente han permitido dar inicio desde el pasado lunes 4 de mayo a un nuevo curso de la Escuela de Copla 'Miguel de los Reyes'. De este modo, se cuenta con el soporte de plataformas digitales como Skype para poder ser utilizadas por los alumnos.

Así, este centro dependiente de la Federación Malagueña de Peñas ha podido arrancar en su edición de 2020. En este sentido, hay que recordar que la Escuela de Copla 'Miguel de los Reyes' hace coincidir cada curso con el año natural, dividiendo sus clases en dos ciclos. Como clausura, a final de año se celebra una gala en la que los alumnos pueden mostrar sus evoluciones, así como reciben un diploma conmemorativo de su participación.

Desde la junta directiva de la Federación se confía que el segundo ciclo de este curso 2020 ya se pueda realizar de forma presencial en las instalaciones con las que se cuenta en la sede de la calle Pedro de Molina 1 de nuestra capital, adoptando todas las medidas de seguridad necesarias tanto para los alumnos como para el profesorado.

#### Novedades

El arranque del curso 2020 presenta importantes novedades, y no solo por ofrecerse inicialmente en formato digital en lugar de presencial.

En esta edición se va a contar como profesores con Rocío Alba, que continúa con respecto

al pasado año, y el regreso de Pedro Gordillo, ambos con una preciosa trayectoria profesional.

Ellos, con la coordinación de María Elisabet Contreras, como representante de la Federación Malagueña de Peñas, ponen a disposición de todos los alumnos clases online, haciendo uso de la tecnología que les permite acercarse a todos los hogares para acompañar a los mayores e instruir también a los jóvenes.

Las clases estarán divididas en grupos por edades y a su vez por niveles, también con clases más individualizadas para los artistas más consolidados. Se contará con actividades didácticas basadas en técnicas como 'Phonics', dedicada a la vocalización, la educación de la voz.

Otras asignaturas como el 'Drama' contribuyen a la pérdida del miedo escénico, vestuario, oración y desenvolverse en público, así como 'Mindfulness', haciendo hincapié en la respiración, la postura y mucho más.

La Federación ha derrochado en este proyecto mucha ilusión, y en estos tiempos de presión en la sociedad debido al virus Covid-19, se pretende hacer lo posible por menguar esta situación y prestándose a ofrecer soluciones técnicas en los equipos de casa.

Pese a haber comenzado ya las clases, aún permanece abierto el plazo de inscripción, que se deberá realizar a través de la dirección de correo electrónico [escuelacanteycopla@femape.com](mailto:escuelacanteycopla@femape.com), que ha sido habilitada para facilitar la comunicación de los alumnos con sus profesores y la coordinación.

ROYAL  
BLISS

INFINIDAD DE SENSACIONES  
EN UN SOLO SORBO

Descubre más en  
**tus6segundos**.royalbliss.es

## ◆ Editorial

**N**o es como lo habíamos imaginado. Conforme nos acercábamos a la cifra redonda de los 700 ejemplares de La Alcazaba pensábamos que era una ocasión ideal para celebrar, para conmemorar que somos una realidad para los peñistas malagueños, un altavoz a todas sus actividades.

Las circunstancias han querido que sea otro el panorama. Desde casa escribimos las líneas de un editorial que no puede ser sino un mensaje de esperanza para todos los ciudadanos, y especialmente para los que componemos este gran colectivo.

Como decimos en nuestra portada, LO ESTAMOS CONSIGUIENDO, y eso es lo mejor que podemos gritar hoy en día después de todo lo que llevamos pasado. Nos gustaría haber escrito 'ya estamos de vuelta', pero para eso aún nos queda un camino que recorrer, y más que nunca es importante la responsabilidad y concienciación de todos.

Entre tanto, no queda otra que seguir reinventándonos, adaptándonos a las circunstancias y servirnos de las nuevas tecnologías para seguir en contacto y manteniendo nuestra labor.

Este periódico de hoy debería estar cargado de Cruces de Mayo, que deberían haber florecido en nuestras sedes. Pero este año es diferente. Este año, las Cruces de Mayo las están haciendo nuestros niños, que participan en el Concurso de Dibujo que ha convocado la Federación Malagueña de Peñas y que está teniendo una gran aceptación.

También es nuestra responsabilidad transmitir nuestras tradiciones a nuestros hijos y nietos, y por eso invitamos a todos los niños, y a nuestros futuros peñistas, a contribuir a que Málaga nunca se quede sin sus Cruces de Mayo.



# La Alcazaba

EDITA: FEDERACIÓN MALAGUEÑA DE PEÑAS

Redacción: Daniel Herrera

Impresión: Prensa Malagueña S.A.

Dirección: C/ Pedro Molina, 1. CP 29012 Málaga

Tif.: 952 22 54 39 Fax: 952 21 48 82

e-mail: prensa@femape.com Web: www.femape.com

## ◆ Federación Malagueña de Peñas

## El colectivo, preparado para presentar sus alegaciones a la Ley de Juegos

## • LA ALCAZABA

Uno de los objetivos que se marcaba la actual junta directiva de la Federación Malagueña de Peñas, Centros Culturales y Casas Regionales 'La Alcazaba' en su programa fue buscar la solución a la Lotería Familiar.

Días pasados, el presidente Manuel Curtido quería informar a todas las entidades de los avances que se van dando en este aspecto. "Para ello, nos hemos reunido con todos los representantes del arco parlamentario de la Junta de Andalucía", señalaba para exponer que la Ley de Juegos, que depende de la Consejería de Hacienda, está en fase de alegaciones, pendiente de reformar. "Desde nuestra Federación tenemos preparadas nuestras alegaciones para pasar a exponerlas cuando termine este estado de confinamiento", manifestó.

A través de ellas, "solicitamos que nos permitan jugar en nuestras entidades, por supuesto cumpliendo ciertos requisitos", indicó

el presidente, que informaba que "esto lo hemos hablado con nuestros políticos personalmente y luego presentaremos nuestros escritos". "En todos los casos hemos recibido el compromiso de apoyar nuestras inquietudes", añadió.

"Os mantendremos informados de todos los avances que se vayan produciendo en este tema, pero es necesario que nuestros representantes Parlamentarios sepan de la importancia de nuestro colectivo, de nuestra unión y de la importancia social de este Juego", señalaba Curtido a los presidentes de las entidades, sobre todo teniendo en cuenta la gran participación de personas mayores.

En este sentido, hay que ser conscientes de que la unidad en este aspecto resulta fundamental, no descartándose incluso el realizar una gran movilización donde haga falta para exponer a nuestros representantes la importancia de dar, de una vez por todas, una solución a la Lotería Familiar en nuestras entidades.



# Navarro Hnos.

[www.navarrohermanos.com](http://www.navarrohermanos.com)



DESDE 1980

TELÉFONO: 952223678  
FAX: 952220475  
email: d.estadio@gmail.com  
deportesestadio.com

1ª HORA PARKING GRATIS  
ARRIOLA Y CAMAS

JOSE MIGUEL GUERRA ORTIZ

GRAN EXPOSICIÓN DE TROFEOS, MEDALLAS, PLACAS PARA HOMENAJE, LLAVEROS, PINS, DISEÑOS DE LOGOTIPOS Y FIGURAS EN METACRILATO GRABADOS A FRESA, TRANSFERS, LÁSER DE SUBLIMACIÓN ESPECIALISTAS EN JUEGOS DE MESA

DOMINOS, PARCHIS, CARTAS, AJEDREZ, DADOS...

◆ Federación Malagueña de Peñas, Centros Culturales y Casas Regionales 'La Alcazaba'

## LOS NIÑOS MANTIENEN LA TRADICIÓN DE LAS CRUCES DE MAYO



Cruz de Mayo de la Casa de Álora Gibralfaro, primer premio en el concurso de 2019.

### • LA ALCAZABA

La Federación Malagueña de Peñas, Centros Culturales y Casas Regionales 'La Alcazaba' ha convocado el I Concurso de Dibujo Infantil 'Este año, las Cruces de Mayo las hacen los niños', dirigido a niños y niñas de hasta 15 años, quienes podrán presentar todos los trabajos que deseen hasta el próximo domingo 10 de mayo de 2020 por correo electrónico a la dirección [prensa@femape.com](mailto:prensa@femape.com)

Como alternativa al Certamen de Cruces de Mayo 'Memorial José María Martín Carpena' de este año, se plantea que sean los niños los que mantengan viva esta tradición. Del mismo modo, con esta iniciativa la Federación Malagueña de Peñas quiere contribuir al entretenimiento de los más pequeños durante el confinamiento por el estado de alarma decretado por el Coronavirus.

El I Concurso de Dibujo Infantil se va a dividir en tres categorías: hasta 6 años, de 7 a 11 años y de 12 a 15 años. Deberán tratarse aspectos relacionados con la tradicional Cruz de Mayo.

El dibujo se presentará en una hoja de papel de tamaño A4. Se remitirá una fotografía del dibujo con los siguientes datos: nombre y apellidos del concursante, y edad a fecha del 10 de mayo de 2020.

La técnica del dibujo será libre. Así, pueden emplearse acuarelas, rotuladores, lápices, ceras, témperas, etc. No existe límite de dibujos a presentar por los participantes, que deberán ser inéditos y no habrán obtenido premios o accésits en otros concursos.

#### Presentación

Los dibujos serán remitidos, exclusivamente, a la dirección

de correo electrónico [prensa@femape.com](mailto:prensa@femape.com). El plazo establecido para la presentación de los dibujos comenzaba con la publicación de sus bases y hasta el domingo 10 de mayo de 2020, ambos días inclusive.

El jurado valorará las fotografías de los trabajos presentados, y determinará los ganadores del concurso. Este jurado estará formado por los miembros de la Junta Directiva de esta Federación o las personas designadas por la misma. En este sentido, ya se ha realizado diferentes ofrecimientos para que sean importantes personalidades del mundo de la cultura y la educación los que ejerzan de jurado cuando las condiciones sanitarias así lo permitan.

Este jurado resolverá cualquier incidencia que pueda producirse y que no haya quedado establecida de forma explícita en estas bases; siendo su fallo inapelable.

Para cada categoría se otorga un único primer premio, consistente en un trofeo. Además, todos los participantes recibirán un diploma de reconocimiento.

El resultado del concurso se dará a conocer en el transcurso de un acto de entrega de premios y diplomas a celebrar en la sede de la Federación Malagueña de Peñas, en fecha por determinar una vez se haya normalizado la situación.

La participación en el concurso conlleva la autorización expresa para la difusión de imágenes y fotografías de los premiados y de sus dibujos a través de los perfiles de redes sociales (Facebook y Twitter), la prensa u otros medios.

Los trabajos presentados pasarán a ser propiedad de la Federación Malagueña de Peñas y podrá hacer el uso que determine con los mismos.

**MAXFRI**  
FRÍO INDUSTRIAL - CLIMATIZACIÓN  
952 244 413  
[maxfri@maxfri.com](mailto:maxfri@maxfri.com)

Hay cosas que son exclusivamente malagueñas

Gestos, costumbres, tradiciones... Cosas que son muy nuestras y que forman parte de nuestra personalidad y de nuestro carácter desde siempre. Como nuestro café Santa Cristina. En Málaga desde siempre.



Nube



Sombra



Corta



Semi-corta



Mitad



Semi largo



Largo



Solo

Cafés **SANTA CRISTINA** Tradición de Buen Café



Federación Malagueña de Peñas  
Centros Culturales y Casas Regionales  
'La Alcazaba'



# I Concurso de Dibujo Infantil

## 'Este año, las Cruces de Mayo las hacen los niños'

- Categorías: de 0 a 6 años, de 7 a 11 años y de 12 a 15 años.
- Entrega hasta el 10 de mayo de 2020 en [prensa@femape.com](mailto:prensa@femape.com)
- Diplomas para todos los participantes.
- Trofeo para los ganadores de cada categoría.
- Bases en [femape.com](http://femape.com) y redes sociales de la Federación.

Andalucía



VICTORIA  
MÁLAGA 1928



#PeñistasEnCasa

#YoMeQuedoEnCasa

#VolveremosMálaga



AGP  
Viajes



SUR



◆ **Federación Malagueña de Peñas, Centros Culturales y Casas Regionales 'La Alcazaba'**

## CON LA VISTA PUESTA EN LA FASE 2 PARA REINICIAR LA ACTIVIDAD

Una vez realizadas las consultas pertinentes relativas a la fase de desconfinamiento en la que estaría contemplada la reapertura de nuestras entidades, se informa de que actualmente no

existe una publicación oficial al respecto, por lo que los pasos hasta ahora comunicados por el Gobierno se encuentran en modo borrador.

A la espera de publicación en

### • LA ALCAZABA

el Boletín Oficial del Estado, según las consultas realizadas, es previsible que el reinicio de la actividad en la sede de nuestras entidades federadas corresponda con la Fase 2 del proceso de desescalada propuesto.

Según lo avanzado hasta el momento, y siempre en función del avance de la curva de contagios y las determinaciones de las autoridades sanitarias para cada territorio, esta Fase 2 daría inicio el 25 de mayo y contemplaría la apertura de zonas interiores de restaurantes y bares, con limitaciones de un tercio del aforo. Otro de los apartados contemplados en este espacio temporal de dos semanas sería la posibilidad de realizar actos de menos de 50 personas en espacios cerrados a un tercio del aforo, y al aire libre cuando congreguen a menos de 400 personas y sean sentados.

Está previsto que la Fase 3 dé inicio el 8 de junio, cuando se flexibilizará la movilidad general, si bien se mantendrá la recomendación del uso de la mascarilla fuera del hogar. Desde

entonces se suavizarán las medidas de restauración, aunque se mantendrán las distancias y el aforo no podrá superar el 50 por ciento. A partir de ese momento se podrán organizar actos y espectáculos culturales al aire libre de 800 personas, todas sentadas.

Si no se produce ningún retroceso en este proceso, la denominada 'nueva normalidad' llegará a partir del 22 de junio, cuando las actividades se puedan retomar con las medidas de seguridad que marquen en cada caso

nuestras autoridades. No obstante, cada provincia deberá superar una serie de exigencias que aseguren que no solo está dejando atrás la pandemia, sino que además podría hacer frente a un posible rebrote.

La Federación Malagueña de Peñas permanece atenta para mantener informado de todo el colectivo de las publicaciones oficiales que se vayan produciendo sobre aspectos de interés para recuperar el funcionamiento de nuestras entidades en el menor tiempo posible.

**MAYFERSUR**  
MAQUINARIA Y FERRETERIA

Carretera Azucarera Intelhorce, N° 132  
Polígono Guadalhorce, 29004-Málaga  
Telf. 952 241 313 Fax 952 246 055  
www.mayfersur.com

**PALCLEAR® IND**  
Lámina de PVC transparente para aplicaciones de particionamiento

**PLACAS COMPACTAS INCOLORAS  
PARA MAMPARAS Y DIVISIONES**



La normativa refleja la ocupación de las terrazas, como esta de Finca La Palma.

◆ **Federación Malagueña de Peñas**

## MEDIDAS FISCALES OFRECIDAS POR EL AYUNTAMIENTO ANTE LA CRISIS

### • LA ALCAZABA

Tras consulta al Ayuntamiento de Málaga por parte de esta Federación Malagueña de Peñas, se ha facilitado a todas las entidades interesadas las medidas fiscales aprobadas hasta ahora.

En cuanto al pago/impago de alquileres, se han establecido en

resumen dos tipo de medidas. Para los particulares en alquiler, se han habilitado microcréditos bancarios para hacer frente al pago de la renta, en el caso de que se esté en dificultad y el propietario no ofrezca alternativa. Se tramita directamente con las entidades bancarias.

Para locales comerciales, si

no ha habido acuerdo con el propietario (durante mucho tiempo se ha dejado a la buena voluntad de las partes), y el inquilino no paga, se podrá disponer de la fianza por parte del propietario a cuenta del impago, y el inquilino deberá reponerla en el plazo marcado de 12 meses.

**AGP Viajes**  
26 AÑOS A SU SERVICIO

YA NOS QUEDA POCO PERO POR FAVOR "NO VOLVAMOS ATRÁS", PARA ELLO PRUDENCIA  
Y SEGUIR RECOMENDACIONES

GRACIAS POR CONTAR CON LA PYMES LOCALES - PARA SALIR TODOS NOS NECESITAMOS -

SI CUENTAS CON AGP VIAJES "TE GARANTIZAMOS LA MEJOR OFERTA Y ATENCION"

SOLICITA TU PRESUPUESTO

OS RECORDAMOS QUE TODOS NUESTROS PRODUCTOS LOS PUEDEN FINANCIAR  
A 10 MESES SIN INTERES "CONSULTEN"

PARA TODAS LOS INTEGRANTES DE LA FEDERACIÓN DE PEÑAS OFRECEMOS UN  
DESCUENTO AÑADIDO ENTRE EL 7 Y EL 10 % DEPENDIENDO DEL DESTINO

SOLICITE PRESUPUESTO Y LE GARANTIZAMOS LAS MEJORES CONDICIONES DEL MERCADO

ESTAMOS EN C/ PANADERO, 4 - TLF. 95 603 708  
WWW.AGPVIAJES.COM- MAIL: COMERCIAL@AGPVIAJES.COM

**Famadesa**

El sabor de la  
**Calidad**



Fachada del Ayuntamiento de Málaga.

◆ Federación Malagueña de Peñas, Centros Culturales y Casas Regionales 'La Alcazaba'



Página web de la Federación Malagueña de Peñas, en la dirección www.femape.com.

# FOMENTO DE LA PARTICIPACIÓN TELEMÁTICA EN LAS ACTIVIDADES PEÑISTAS

## • LA ALCAZABA

La Federación Malagueña de Peñas, Centros Culturales y Casas Regionales 'La Alcazaba' quiere mantener su actividad durante esta crisis del Covid-19 del mejor modo posible.

Por eso, es preciso adaptarse a las circunstancias para, en previsión de las medidas que nos puedan ir implantando nuestras autoridades, mantener la labor que habitualmente se desarrolla.

Así lo han hecho los empleados desde el primer momento, adaptando sus funciones desde sus hogares para proseguir con las gestiones necesarias para el mantenimiento de una institución como esta.

Mientras el departamento de Comunicación de la Federación Malagueña de Peñas prosigue con la redacción de este periódico La Alcazaba, la inserción de contenidos en redes sociales o la elaboración de comunicaciones internas para las entidades federadas, desde el Área de Administración también se mantiene su actividad desde los respectivos hogares de sus responsables, en continua comunicación además con la Comisión Revisora de Cuentas.

En este sentido, en estos días se emiten las justificaciones de proyectos; así como organizando la contabilidad en los programas. También continúa el cotejo con la Junta de Andalucía de toda la información que ésta requiere para su actualización.

Es muy importante para la Federación y el colectivo peñista en general que todas las entidades estén inscritas en el Registro de Asociaciones, no estando todas ellas apuntadas y en muchos casos con falta de actualización.

También la propia Base de Datos con la que se trabaja desde la Federación requiere

una actualización, para lo que resulta fundamental la colaboración de las entidades.

Es por eso que se sigue solicitando a los presidentes de todas las entidades remitan a la dirección de correo [secretariogeneral@femape.com](mailto:secretariogeneral@femape.com) una relación de presidente, Junta Directiva, teléfonos, email, direcciones, o personas de contactos.

### Programa de formación

Los propios peñistas también tienen que adaptarse a las nuevas necesidades, por lo que se va a iniciar un programa de formación para poder mantener una comunicación más fluida con las entidades a través de medios tecnológicos como son las videoconferencias.

Puede resultar una experiencia enriquecedora, ya que se va a dar la oportunidad de descubrir nuevas herramientas de fácil uso y que resultan de una gran utilidad para mantener la comunicación.

En este sentido, y con el objetivo de cumplir con el programa de actividades previsto para este ejercicio de 2020, desde la Federación se toman también medidas para poder adaptar otras actividades o eventos que se puedan mantener por vías no presenciales, o con un aforo limitado conforme a las exigencias de las autoridades para mantener el control sobre la enfermedad.

Así, ya se plantea la realización de otro tipo de cursos previstos, así como charlas o conferencias que pudieran compartirse con los usuarios a través de herramientas como un canal de YouTube que se ha reactivado y donde se suben todos los contenidos generados durante esta pandemia.

Mención aparte merece el inicio de la Escuela de Copla a través de la plataforma Skype, que como se señala en páginas anteriores daba comienzo el pasado 4 de mayo.

CAMINO HACIA LA NORMALIDAD  
EVITA LOS BULOS Y APROVECHA EL TIEMPO  
**MANTENEMOS NUESTRO COMPROMISO SIEMPRE**  
AGRADECEMOS TU CONFIANZA



Llama al **901 101 109** o envíanos un mail a [suscripciones@diariosur.es](mailto:suscripciones@diariosur.es) y suscríbete.

Te llevaremos **SUR** a tu punto de venta más cercano o a tu domicilio\*.

Al ser suscriptor podrás disfrutar de acceso gratuito a **Kiosko y más y SUR on+.**

**SUR**  
INFORMACIÓN CON VALOR

\* Consulta zonas de reparto y horarios de entrega.

◆ **Federación Malagueña de Peñas, Centros Culturales y Casas Regionales 'La Alcazaba'**



**Carlos Conde**

Concejal de Economía y Hacienda, y del Distrito Este

Mensaje remitido a la Federación de Peñas por el concejal Carlos Conde.



**Mercedes García Paine**

Delegada de Educación, Deporte, Igualdad, Políticas Sociales y Conciliación

Imagen del vídeo enviado por la delegada Mercedes García Paine.



**Juande Villena**

Diputado de Recursos Humanos y Servicios Generales

El diputado Juande Villena dedicó unas palabras a los peñistas.



**Manolo Sarria**

Humorista

Intervención del humorista Manolo Sarria.

## SIGUEN LOS MENSAJES DE ÁNIMO AL COLECTIVO PEÑISTAS MALAGUEÑO

### • LA ALCAZABA

Autoridades, artistas y peñistas en general siguen enviando sus mensajes a los integrantes de las entidades que conforman la Federación Malagueña de Peñas. Son tantas las muestras de apoyo recibidas que, en fechas determinadas se han tenido que duplicar las publicaciones previstas en las redes sociales del colectivo.

En las últimas semanas, se han unido a esta campaña autoridades como los concejales Carlos Conde, Salvador Trujillo o Eduardo Zorri-lla, el diputado Juande Villena, la delegada de Educación Mercedes García Peine o los alcalde de Vélez y Benalmádena, Antonio Moreno y Víctor Navas, respectivamente.

Artistas como Moncho Borraxos, Manolo Medina, Pedro Gordillo, Miguel Caiceo, Naiala Narciso, Raúl Sender, El Morta, Manolo Sarria también han querido sumarse a estos mensajes, al igual que los presidentes de entidades como la Peña El Palustre o la Peña Los Rosales, o el secretario de la Federación Antonio Jiménez,

También se han recibido mensajes de periodistas como Eduardo Bandera o Diego Banderas.



**SEAT URBAN VEHICLES®**  
Desde 13.990 €.

Tu Arona  
Tu Ateca  
Tu Tarraco



**Automóviles Rueda** Av. Velázquez, 107 - 29004 Málaga - Tel. 952 246 700

Consumo medio combinado de 3,8 a 4,2 Kg/100 Km (IGNC) y 5,1 a 9,5 l/100 km. Emisiones ponderadas de CO<sub>2</sub> de 104 a 214 g/km. [Valores WLTP para unidades MY19]. Emisiones ponderadas de CO<sub>2</sub> de 98 a 166 g/km. [Valores NEDC para unidades MY19]. Imagen acabada Arona FR con opcionales, Ateca FR con opcionales, Tarraco Xcellence con opcionales. PVP recomendado para Península y Baleares para Arona 1.0 TSI 70 kW (95 cv) 51&5p Referencia EDITION desde 13.990 € para clientes particulares que entreguen un vehículo de ocasión de más de 3 años de antigüedad, y 6 meses de pertenencia, o nombre del comprador del vehículo nuevo o familiar 2º grado o pareja legal, IVA, transporte e impuesto de matriculación, aportaciones comerciales de marca, concesionario y Volkswagen Financial Services incluidos en el precio. Oferta válida hasta el 31/03/2019 sujeta a unidades en stock para clientes particulares que financien a través de Volkswagen Bank GmbH S.E según condiciones contractuales un capital mínimo de 15.990 €, con una permanencia mínima de la financiación de 48 meses. Campaña incompatible con otras ofertas financieras. Pack Confianza SEAT incluido en el precio si se financia la compra con Volkswagen Bank GmbH S.E [ver las condiciones contractuales]. Los servicios incluidos son los siguientes: 5 años de mantenimiento SEAT Servicio o 80.000km llo que antes suceda, Extensión de garantía durante 3 años adicionales a los 2 años de garantía del fabricante o 100.000 Km llo que antes suceda y 5 años de Servicio Movilidad SEAT.



◆ **Federación Malagueña de Peñas, Centros Culturales y Casas Regionales 'La Alcazaba'**

# EL FIFMA 2020 VOLVERÁ A CELEBRARSE EN EL MES DE SEPTIEMBRE

## • LA ALCAZABA

La Federación Malagueña de Peñas, Centros Culturales y Casas Regionales 'La Alcazaba' trabaja en la celebración de su segundo Festival Internacional de Folclore de Málaga (FIFMA 2021).

Tras el éxito del año pasado, este año, pese a las dificultades, se quiere dar un paso adelante hacia su consolidación definitiva. En este sentido, ya se avanza en la configuración de los grupos que, representando el folclore de diferentes países, estarán presentes en nuestra capital.

También se cuenta ya con una nueva imagen corporativa, totalmente novedosa, y que se convertirá en el eje central del cartel principal y toda la documentación que se edite para este cita.

La gran duda surge con respecto a las fechas más idóneas para su celebración. En este sentido, desde la organización se apostaba por adelantar su programación a la primera quincena del mes de julio, algo que tendrá que posponerse a la edición de 2021.

La limitación de movimiento ha provocado que los grupos lleven semanas sin poder ensayar, y aunque para julio se prevé que ya estemos en la 'nueva normalidad', en esta ocasión se ha considerado más apropiado mantener las fechas del pasado año, en el mes de septiembre, ante la que se puede trabajar con más calma y certeza para hacer que el festival sea un gran éxito, previsiblemente con el Teatro Abierto Eduardo Ocón de El Paseo del Parque como escenario principal.

### FIFMA 2019

La Federación Malagueña de Peñas, Centros Culturales y Casas Regionales 'La Alcazaba', con el patrocinio de la Fundación Unicaja y la colaboración del Ayuntamiento de Málaga y la Diputación de Málaga conseguía recuperar el Festival Internacional de Folclore de Málaga FIFMA 2019.

El Teatro Abierto Eduardo

Ocón del Paseo del Parque acogía del 24 al 28 de septiembre una muestra en la que participaban agrupaciones procedentes de nueve países diferentes, concretamente España, Bolivia, Argentina, México, Chile, Portugal, Ucrania, Bulgaria y Rumanía.

Con un rotundo éxito de público, cada día desde las 20:30 horas se llenaba el aforo del recinto con un público variopinto que disfrutaba de las actuaciones que se iban sucediendo; contándose con la coordinación y presentación de Luis Rojas.

Como representantes del folclore español estaban anunciados la Panda de Verdiales de Teatinos, la Asociación Folclórica Cultural 'Juan Navarro' de Torremolinos, El Grupo de Baile y Folclore 'Ciudad de Marbella' y Asociación Foro Cultural 'Raíces y Horizonte' de Alhaurín de la Torre, la Asociación Flamenca 'Seis Generaciones', la Banda de Gaitas Brisas de Asturias del Centro Asturiano de Málaga, la Asociación Cultural de Folclore y Danzas Estrella Díaz, la Asociación Cultural Folclórica 'Nuevas Raíces' de Villanueva de Algaidas, y la Asociación Cultural de Danza 'Estoraque' de Coín.

Como representantes del folclore internacional se contaba con la Escuela de Danza 'NV' de Ucrania, el Grupo Folclórico 'El Tesoro de los Cárpatos' de la Asociación de Rumanos 'Carisma Juvenil', la Asociación Argentina Martín Fierro, Fraternidad Morenada SUMAJ de Bolivia, la Asociación búlgara para la integración y el desarrollo cultural 'Rosa búlgara', 'Vive México, Mariachi Internacional', la Asociación Cultural 'Raíces Argentinas', la Asociación Cultural Chilena 'Cal y Canto', el Grupo Folclórico e Etnográfico de Granja do Ulmeiro de Portugal.

Este festival no se celebraba en nuestra capital desde el año 2011, y su recuperación tuvo un resultado espléndido al contar con un gran respaldo de los malagueños.



Imagen de archivo de la edición anterior del Festival, con los verdiales representando a nuestro folclore.

UN SEAT ARONA PUEDE SER TUYO  
!!POR SOLO 3 EUROS!!

26.09.2020

# APLAZADO HASTA NUEVA FECHA

**GRAN SORTEO PEÑISTA**

Federación Malagueña de Peñas, Centros Culturales y Casas Regionales 'La Alcazaba'



COLABORA EN LA VENTA DE TARJETAS  
PARA OBTENER BENEFICIOS PARA LA  
FEDERACIÓN Y TU PROPIA ENTIDAD

## ◆ Peña Finca La Palma

## UN KILO DE COMIDA, UNA MASCARILLA

## • LA ALCAZABA

La Peña Finca La Palma se ha unido a otros colectivos del Distrito de Teatinos para realizar una labor de voluntariado a través de la cual se han repartido a las puertas de diferentes establecimientos mascarillas a cambio de un kilo de alimentos que van a ser distribuidos a través de la Asociación de Mujeres de La Laguna.



Una voluntaria en el exterior de uno de los establecimientos colaboradores.

## ◆ A.VV. Victoriana de Capuchinos y de la Fuente



Miembros de la asociación en la puerta de su antigua sede.

### Campaña de recogida de alimentos del 4 al 6 de mayo

La Asociación de Vecinos Victoriana de Capuchinos y de la Fuente han impulsado del 4 al 6 de mayo una campaña de recogida de alimentos en la calle Jonás, en el local de su antigua sede. Igualmente, desde la entidad se invita a realizar las compras en los comercios del barrio.

## ◆ Peña Victoriana El Rocío



En Málaga, a 3 de Mayo de 2020

## COMUNICADO

Estimados amigos, informaros que tras conversaciones con los propietarios de los locales donde se acoge nuestra entidad **PEÑA VICTORIANA EL ROCÍO** y en reunión extraordinaria de nuestra Junta Directiva, tras ser conocedores de que no perdonarán la deuda de las mensualidades correspondientes, se ha decidido lo siguiente:

1. Entregar los cuatro locales donde está la Peña Victoriana El Rocío.
2. El patrimonio de la Peña Victoriana El Rocío será guardado en un almacén del barrio de La Victoria.
3. A todo ese patrimonio se le hará un inventario.
4. En cuanto pase esta situación de Estado de Alarma se convocará una Asamblea General Extraordinaria para decidir entre todos el futuro de la entidad.

Desde la Junta Directiva esperamos que todos nuestros asociados estén bien y lamentamos profundamente dar esta triste noticia.

Extracto de comunicado publicado por la Peña Victoriana El Rocío.

## La entidad comunica que no volverá a abrir su sede

## • LA ALCAZABA

La Peña Victoriana El Rocío anunciaba en un comunicado firmado por su presidenta M<sup>a</sup> del Carmen Martín que no podrá reabrir sus puertas una vez concluya el estado

de alarma, por lo que procederá a abandonar sus actuales locales.

La Federación Malagueña de Peñas lamenta que se haya tenido que tomar esta medida y espera una solución a sus problemas.

## ◆ Peña El Palustre

### El diputado Juande Villena será pregonero de la Cruz en 2021

El diputado Juande Villena, que debía haber sido pregonero de la Peña El Palustre este año, quiso enviar un mensaje a los socios de esta entidad federada, transmitiendo su voluntad de poder cantar a esta tradición en 2021.

## ◆ Peña Los Mimbrales

### Voluntarios confeccionan mascarillas para una campaña

Voluntarios de la Peña Los Mimbrales está colaborando en la confección de mascarillas para una campaña solidaria de diversos colectivos ciudadanos,

PORTICO DE VELAZQUEZ

Restaurante

# PORTICO de VELÁZQUEZ

Avda. Gregorio de Diego

La Reserva Grupo

Pórtico de Velazquez es un local que cuenta con una amplia oferta. Desde las siete y media de la mañana les atendemos en nuestra cafetería ofreciéndoles desayunos donde no pueden faltar los deliciosos churros. Contamos con confitería y heladerá para los más golosos. Además, en nuestro salón comedor se pueden disfrutar tanto de agradables almuerzos como de cenas. Y por último, y no menos importante, disponemos de amplios salones para que su evento se convierta en inolvidable. Un equipo humano a su servicio con profesionalidad y cercanía les atiende en Pórtico de Velázquez, en Avenida de Velázquez, 101.

◆ Asociación Folclórico Cultural Juan Navarro

## Empleo de los medios técnicos para mantener la formación

• LA ALCAZABA

La Asociación Folclórico Cultural 'Juan Navarro' está aprovechando los recursos técnicos actuales

para mantener la formación en diversos aspectos como la indumentaria o el baile de verdiales, con clases impartidas por su director.



Clase de verdiales impartida por internet por Juan Navarro

◆ Casa de Ceuta en Alhaurín de la Torre

## Reunión telemática de los presidentes de Casas de Ceuta

• LA ALCAZABA

Por primera vez en la historia, presidentes de las Casas Regionales de Ceuta en Barcelona, Melilla,

Cádiz, Sevilla, Algeciras, Málaga, y Granada mantenían una reunión telemática para conocer la situación de cada una de ellas y unir criterios.



Captura de la videoconferencia.

◆ Centro Asturiano de Málaga

## La Escuela de Gaitas monta la pieza 'Camino de Europa'

• LA ALCAZABA

La Escuela de Gaitas del Centro Asturiano ha participado desde sus hogares en el Canal Cultural del

Ayuntamiento de Torremolinos interpretando 'Camino de Europa', una pieza que se suele escuchar en Asturias en las recepciones reales.

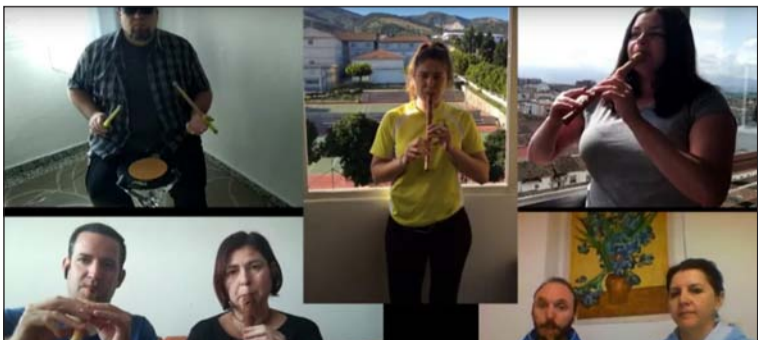

Integrantes interpretan la pieza con sus instrumentos desde sus hogares.

◆ Asociación de Vecinos Finca La Palma 'Hanuca'

## Fabrican 8.000 mascarillas para cubrir las necesidades del barrio y distintos colectivos

• LA ALCAZABA

La Asociación de Vecinos Hanuca ha tenido la iniciativa de fabricar 8.000 mascarillas para cubrir la falta de dicho producto, que han sido repartidas por todo su barrio entregándose también a Amappace, el Clínico, Policía Local y el Distrito 11 Teatinos-Universidad.

A través de esta última donación se ha podido contribuir en la recogida de alimentos a cambio de una mascarilla. Así, desde la entidad se quiere mostrar su gratitud y reconocimiento a todo los voluntarios.



Personal sanitario con mascarillas confeccionadas por Hanuca.

**VICTORIA MÁLAGA**

Reserva en:  
[WWW.CERVEZAVICTORIA.ES](http://WWW.CERVEZAVICTORIA.ES)

Victoria recomienda el consumo responsable. Alc. 4,8% Vol.

**VICTORIA**  
MÁLAGA 1928

## ◆ Federación Malagueña de Peñas, Centros Culturales y Casas Regionales 'La Alcazaba'



Ofrenda floral realizada en Mayo de 2019 ante Santa María de la Victoria.

## PEREGRINACIÓN VIRTUAL A SANTA MARÍA DE LA VICTORIA POR SUS CULTOS DEL MES DE MAYO

### • LA ALCAZABA

Como cada año, la Real Hermandad de Santa María de la Victoria, Patrona de la Diócesis de Málaga, ha cursado invitación a la Federación Malagueña de Peñas, Centros Culturales y Casas Regionales 'La Alcazaba' para participar en sus tradicionales peregrinaciones a su Real Santuario durante el mes de mayo.

En esta ocasión, dada la epidemia que vivimos y ante la imposibilidad de hacer los cultos presencialmente, proponían hacerlo de modo virtual a través de redes sociales, web, youtube y Whatsapp.

Entre otras actuaciones proponen realizar cada mañana el rezo del Regina Coeli a las 12.00 horas, cada tarde el Rezo del Mes de Mayo a las 19.30 horas; así como se solicitaba que las flores que no podemos presentar físicamente a Santa María de la Victoria se las ofrezcamos a la Virgen en forma de donativo que se destinará a facilitar equipos de protección y

alimentos a quienes están sufriendo más de cerca las consecuencias de la COVID-19 y a quienes están trabajando para su tratamiento, para que con la protección de la Virgen y la ayuda de todos puedan alcanzar la Victoria y superar la situación.

Estos rezos se realizan con la publicación de un vídeo diferente cada día. Se difunden a través de los canales oficiales de la Hermandad en Internet.

Así, se invitaba a la Federación Malagueña de Peñas a participar en el vídeo que se emitía en la tarde del pasado lunes 4 de mayo, fecha asignada para la peregrinación del colectivo peñista, para lo cual se solicitaba la grabación de un audio con una oración pronunciada por el presidente Manuel Curtido, que era acompañado con imágenes de la Virgen y de las peregrinaciones de años anteriores, tanto a su camarín como a la Santa Iglesia Catedral durante su Novena previa a su salida procesional con motivo de su festividad del 8 de septiembre.

Entidades colaboradoras con esta publicación:

